（明治四十一年十一月三日 第三種郵便物認可）

中華民國二十年三月二十三日 THE TAI-TUNG JIH PAO 星期一 第七千一百三十七號【一】

泰東日報

發行人 阿部眞言 編輯人 陳[illegible]民 印刷人 李[illegible]西

本報創刊自前清光緒三十四年即西歷一九〇八年

總社地址大連市奧町八十五番地 振替貯金口座大連一三七三大連郵便局私設函番號七九一總社專用電話社長室四五二四編輯局八〇九〇營業局八〇九一廣告部八〇九二

（閱報價目）本報定價每月現大洋壹元三角 本埠零售每份現大洋七分 外埠郵送郵費在內每月現大洋壹元四角五分半年現大洋八元四角全年現大洋十六元六角

（廣告）每行五號字（十三字）起碼一日刊費現大洋壹元 指定特別地位加倍 長期另議

中常會推戴劉等四委 起草國議組織法
加派王樹常及張學銘爲冀津黨委 改派遼吉黑哈黨務指委員

【南京二十二日發電】中央執行委員會、已於十九日上午八時在中央黨部第一會議廳舉行第一三二次常務會議、出席者戴傳賢、葉楚傖、丁惟汾、于右任、孫科、蔣中正、列席者王寵惠、邵元冲、余井塘、陳布雷、馬超俊、孔祥熙、李煜瀛、周啓剛、劉蘆隱、王正廷、克興額、吳敬恒、邵力子、王伯群、主席葉楚傖、決議各案如左、（一）推戴傳賢、劉蘆隱、邵元冲、邵力子、四委員起草國民會議組織法、（二）推補委員民誼視察新疆省黨務、（三）通過各級黨部黨務工作考核辦法、廢止各級黨部工作考核條例、（四）改派張學良、朱光沐、邢士廉、彭志雲、康明震、李紹沆、湯國楨、七人爲遼寧省黨務指導委員、（五）改派張作相、熙洽、石民鑄、葛介生、林常盛、顧耕野、陳士瀛、七人爲吉林省黨務指導委員、（六）改派萬福麟、王憲章、王秉鈞、呂醒夫、吳煥章、楊夢周、湯景武、七人爲黑龍江省黨務指導委員、（七）改派張景惠、鄒尙初、周天放、臧啓芳、徐箴、五人爲哈爾濱黨務特派員、（八）加派王樹常、馬愚忱、何玉芳、三人爲河北省務整理委員、（九）加派劉翼飛、高惜冰二人爲察哈爾省黨務特派員、（十）加派崔麟藻、卞宗孟二人爲熱河省黨務指導員、（十一）加派張學銘爲天津特別市黨部黨務整理委員、（十二）加派于學忠爲北平特別市黨務整理委員、（十三）委派曾輔林、許文耀、王士瑜、傅汝唐、李漢章、榮光興、李益智七人爲陸軍第二十九師特別黨部籌備委員、（十四）委派岳盛宣、馬之龍、耿長江、閻鶴齡、苑金鑑、五人爲陸軍第五十七師特別黨部籌備委員、（十五）陸軍第二十師特別黨部籌備委員馬毓民辭職照准、派馬維功補充、（十六）加派謝仁爲陸軍第十四師特別黨部籌備委員、（十七）通過中央電影文化宣傳委員會組織條例、及進行計劃大綱、（十八）通過通俗講演員檢定條例、（十九）通過黨義著述獎勵辦法、（二十）通過中國童子軍誓詞、及中國童子軍歌、（二十一）推丁委員惟汾爲中央財務委員會委員、（二十二）中央監察委員會函送處分黨員案件二件、（駱湘標浙江）永遠開除黨籍、趙之庶開除黨籍一年、均決議照辦、（二十三）推李委員煜瀛出席下星期一中央紀念週報告、（二十四）其他、

中俄交涉可樂觀 莫德惠離哈赴俄
四月一日即正式開幕

【哈爾濱廿二日發電】莫德惠以下各專門委員一行二十八名、搭特別列車於二十一日午後三時五分由當地出發預定於二十九日到莫斯科、當臨行時在音樂隊歡奏聲中、有大多數中俄雙方官民分送、據觀自昨年五月以來即以東鐵、通商、國交之三問題爲骨子之中俄交涉、將於四月一日便有本格的交涉開始之見地、莫氏爲兩國代表似有以互讓之精神解決諸懸案、故中俄交涉前途極形樂觀云、

立法院秘書長由劉蘆隱暫代

【上海二十日電】立法院秘書長李文範辭職、由劉蘆隱暫代、

陳珪璋通電 就甘肅第一路警備司令

【泉州通訊】陳珪璋近經國府任命爲甘肅第一路警備司令、業於本月十日在涼州就職、并發出通電如次（銜略）均鑒、前日奉到國府電令開、茲任陳珪璋爲甘肅第一路警備司令、除任命狀關防另發外、仰即遵照並將就職日期呈報備案爲要、總司令蔣中正顧祝同代冬午等因、奉此、遵於本月十日十時在涼州軍次宣誓就職、惟材疏任重、深虞弗勝、尚祈箴規時錫、俾資遵循、除呈報外、特電奉聞、甘肅第一路警備司令陳珪璋。

陝南匪禍慘烈
大小二十餘股四出焚殺 川軍不去匪共難望肅清

【西安通訊】客有自陝南來者、據談最近闔家慘遭匪共焚殺、隻身逃省、對陝南情形所述綦詳、且較外間傳聞、更爲眞切、爰誌如次、以供留心陝事者之參考、（以下客談）

大小二十餘股

—續—忽然投誠中央、忽然暗通川匪、忽然打出五色國旗、縱橫捭闔、極盡鬼蜮之技、大小股匪、或至萬餘人一股、或數千人一股、計此項土匪、僞數已達數萬餘衆、其各股匪槍枝刀矛大約每股有千餘槍枝、則稱總司令軍長等僞號、有百餘枝長槍者、則稱師旅長等僞名、其不及數十枝槍刀者、則盤踞偏岔小徑擅自稱王稱霸、名目繁多、難以數計、總之烏合之衆、各不相屬耳、

至陝南一部份

未遭匪衆蹂躪之民人、處於恐怖狀態之中、長日呼號、文電飛馳、竭力呼救、又派出代表赴省請願、申述匪患之浩大、被災之奇慘、陝當局亦警於川匪大部份侵入漢中、與各股匪互爲聲援、企圖反動、是陝南不僅紛亂如麻之匪禍、並恐搖動革命全部之動機形勢漸趨嚴重、下令動員派隊進駐漢中、應民衆要求、鞏固邊防、綏靖司令趙壽珊、

出擊冒牌川匪

牛埔椿、暫欲驅逐出境、但各師盤踞者、因受省方委編、暫未敢理、不過省當局欲釜底抽薪、併力驅逐川匪爲急務、而暫置散漫股匪於不顧、未始非保全地方元氣之苦心、雖亂災民、雖苦於數月匪衆圍擾之大難、已九死一生、逃無可逃、該股匪果有一線天良、翻然悔悟少加焚殺、是則陝當局對於陝南最近之處置、可謂關切表裡、而惜乎地處邊徼、聲息隔阻、而首鼠兩端、去逆效順之誠心、終不敵梟獍豺狼之野志、來日大難、隨時可以暴露、淪胥以後之沿山居民、哀哀呻吟於

匪共勢力之下

希望殆已絕、即有時匪衆呼嘯以求、亦只剩零丁孑遺而已、陝賑會所撥賑欵、於春荒急賑時、未卜能惠及山林災民否、涓滴甘露、焉能灑活此輩哀鴻、彌漫剜數百里全部災民、亦早渴盼賑欵賑糧如望歲耶、若省當局設法、早日解决各匪、澈底肅清禍首、刈芟萬衆、別其臧否、

賜急賑之仁粟

以安撫流亡、或可補牢有術、否則沿山一帶民衆勢非掃數共登鬼錄不可也、浩刦滔天、言之不寒而慄、旅居在省之陝南人士、每接家書、即不啻共話天寶之故事、頻頻警訊、紛觸耳鼓、甚有睹懷桑梓、涕泣以道者、至於無家可歸、蕩析破落之種種慘況、更不在少數、所望當局有力者、並慷慨急難諸公、速起而矜憫此輩災民受禍受災漸頻滅絕子孫無可圖存之狀、聞聲呼援、共謀出路、或電請當局加派兵、限期剿除各匪、或慨助巨欵、早日力催急賑、保全陝南未斃鋒及之災之孑遺、實不啻維護黨國首途於無疆、數十萬災民其感激猶餘事耳云、（完）

貪贓懲治法業已起草

【南京二十二日電】立法院委員劉克儁、黃右昌、郗朝俊十九日起草貪贓懲治法、

武漢戒嚴
傳共黨今日暴動 張世德執行槍決

【漢口廿日電】傳各處匪共號（二十日）總暴動、巧（十八日）武漢無形戒嚴、

【漢口廿日電】警備部巧（十八日）槍決留俄生共黨長江總兵委張世德、

交部航局預算中政會正在審查中
航業公債將組保委會

【南京二十二日電】交通部航政局預算、國府已送中央政治會議、在財務組審查中、

【南京二十二日電】虞洽卿等呈准發行航業公債、財部現擬條例、將來由財政交通三部及上海市政府、航業公會、派員組織委員會、保管基金、支配用途、

財部發表十八年度 中央收支報告

【上海二十二日發電】財部發表十八年度中央收支報告（A）收入部份、（甲）稅收政入、四三八〇六萬三二〇八元八三、（乙）債劵及借欵一〇〇九四萬二七一〇元四二、內（十）公債庫劵九〇九一萬〇八五六元一三、（五）借欵五一〇萬七八三二元一五、（寅）銀行透支九三二萬四二二二元一四、收入總計五三九〇〇萬五九一九元二五、（B）支出部份（甲）黨務費四六一萬七千元、（乙）政務費五一四七萬〇四七六元、（丙）軍務費費二四五四四萬五一二二元七二、（丁）稽核所撥當地長官欵三五五八萬五一九八元八四（戊）債務費一五八九八萬五二八八元五四、（己）賠欵四一二五萬二九七〇元一六（庚）暫記各欵一八五萬九八七二元〇一、支出總計五三九〇〇萬五九一九元二五、

陝省決修民國新志

【西安二十日電】陝西省政府十七日開二十一次政務會議、通過要案十一件、決議續修民國新志、

德奧兩國政府 成立德歐經濟協定

【伯林廿二日發電】伯林、維也納兩政府當局將前在交涉中之德歐經濟協定已於二十一日成立、此次之協定係德外相克爾就氏企圖實現白里安之歐洲聯盟案之第一步、據觀現兩國之關稅行政雖依然各自獨立、但關稅收入一旦共集則兩國必互分配云云、

法國建艦計劃
先建新艦四萬五千噸 法海長向下院海委會提出

【巴黎廿一日發電】法國海軍長官迪門氏根據此次英法意三國成立之新海軍協定爲第一次之計劃、先建造四萬五千噸新艦之計畫、本日提出於下院海軍委員會其內容大致如左、

一、戰鬥艦一隻噸數爲二萬三千噸備砲十一、九吋

一、巡洋艦二隻噸數爲七千五百噸備砲五吋

一、偵察艦及共同驅逐艦各一隻

日首相在邸靜養

【東京二十一日發電】民政黨之櫻內幹事長於二十一日午後四時訪濱口首相於官邸、關於政府與黨今後之對議方針、約議有半小時之久、始辭去、本日貴衆兩院、對本會議已休會、而在同日所開之貴族院各委員會亦未有須首相出席之必要、故本日於官邸休養、

「國家財政應量入爲出」 蔣在中政會發言
于右任提議取消特別費

【南京二十一日電】十九日中政會討論宋子文提議發行短期關稅庫劵八千萬時、蔣主席發言、稱今後國家財政、應量入爲出至、國現有收入爲四萬一千萬、支出五萬五千萬、不敷一萬四千餘萬、唯有裁減軍費、俾達收支相抵、此項公債發行後、不能再發任何公債、當經決定、將實業部預備提發之興業公債五千萬、併案辦理、由孔祥熙草興業公債條例、下次會中提出討論、

【南京二十一日電】于右任向國府提議、爲造成廉潔政府、應將各院部會長官所定之特別費一項取消、各院部會長官所需之辦公費、可實報政府核發、經國府會議通過令飭遵辦、

蘇綏靖協會開七次會

【南京二十日電】蘇省綏靖善後協會、十八日開七次會、出席穆湘朗等、列席葉楚傖、穆主席、報告與滬銀行接洽借欵經過、葉報告對蘇農民銀行向滬行借欵、貸與被災農民意見、次推定調查員三人、

各省選舉經費
就近向國家收入機關領用 縣選舉費先由縣政府墊付 各省市應編預算書呈核

【南京廿日通訊】國府訓令行政院、國民會議代表各省選舉事務所、編造預算及臨時各費開支辦法、（一）由各省市事務所、依照十九年度試辦預算章程、造具臨時各費支出預算書三份、呈送本所、再由本所、彙編呈送國府轉送中政會核定、（二）各省市事務所臨時各費、除南京市逕向財政部具領外、餘均向各該省主管國家收入機關先行領用、又各縣辦理選舉經費、歸國庫支出、先由縣政府墊付、呈報省事務所核轉、並規定一等縣至多不得過四百元、二等縣不得過三百元、三等縣不得過二百元、以便辦公而資撙節、

紐約東印度間 開始無電線通話

【亞摩斯德丹二十日發電】最近由英國倫敦及荷蘭亞摩斯德丹經以美國紐約及東印度間以無線電話通話試驗、其成績頗佳、故最近將有開始實行一般通話之形勢、

瑞士將改用金本位制

【日內瓦二十二日電】省議會對新幣制問題已通過、聞亦將改用金本位制、至於一二佛郎則用銀製、二十生的用鎳製、一二生的用銅製云、

印度實行自給 將創立紡績公司
印度國民會議結果

【孟買二十二日發電】印度國民會議之結果甘地對於國內各地紡績業者之會合已協定成立、以大資本創立一紡績公司、藉資防壓外國綿絲布之輸入印度、

交內財三部會商 劃分建設事項

【南京二十二日電】交通內政三部十九日會商劃分建設事項、出席蔡培朱玖瑩、賈士毅、內容大致決定、整理航路歸交通部、水利爲內政部、

胡漢民作詩讀書
靜養不會客

【南京廿二日發電】胡漢民現仍在城內自宅靜養血壓仍高、須絕對靜養往見者概行擋駕、胡已不問政治、以作詩與讀書作消遣、又前胡所辭者爲政府委員與立法院長、中執委員及中央政治委員各職仍未辭卸、因重要議案、中央常務會議及政治會議之書類、依然有胡之簽名、

中監常會 通過處分黨員案十五件

【南京十日電】皓（十九日）中監常會、到吳敬恒、李煜瀛、王寵惠、邵力子、陳布雷等、王寵惠主席、通過各級黨部呈請處分違律黨員議案共十五件、俟核送下週中常會公

常關全撤 財部再下通令

【上海二十日電】財部再令現未停徵各海關以內五十里常關即將由關全撤、

高福曼抵京 將由滬赴暹羅

【南京二十二日電】丹麥公使高福曼、十八日晨七時抵京、此來係向外王辭行、高即將由滬赴暹羅一行、

贛匪窺建寧 魯滌平病愈銷假視事
鄂民廳派員視察各縣督促剿匪

【南昌十九通訊】江西地方、行營因贛剿匪兵力雄厚、令十四師仍駐防鄂省、暫不調動、整理委員會由何主席指派孫連仲、王金鈺、謝煐寒、繆占鰲、劉健群等爲整委、十六日正式成立、並召開委員會議、決整理大計、

【南昌訊】贛省府魯主席病愈出院、十六日銷假視事、並出席省務會議、

【上海訊】贛匪窺建寧、閩省府以軍力未厚、中央允派一師、未至前、十七日電京催派、

【漢口訊】鄂民廳爲促進地方自治、督促縣長剿匪、特劃全省爲十二區、每區四縣、派視察員一人前往、已分途出發、

雲南反蔣聲

【上海二十二日電】雲南省城、發生反蔣派運動、省政府主席龍雲已辭職、反蔣派抬頭、並企圖組織新政府、目下向主要各地方、要求派遣代表中、

法機到立川 群衆歡迎聲裡

【東京二十一日發電】訪日法國飛機亞爾薩號於二十一日午前七時十分由京城出發於本日午後三時許翔到立川上空、由立川學生聯盟機外數架出迎之、次徘徊春風蕩漾之空中於三時二分悠然着陸、

李鳴鐘將、總攻平漢殘匪
樂安宜黃南豐已有激戰

【南京廿日電】漢口十八日電、蔣總司令昨午電令李鳴鐘肅清平漢沿路殘匪、另由汴漢行營、調鐵道砲隊警備沿路、李已轉令吉鴻昌張印相兩部、限期到達總攻、行營已令統一指揮、並責成何棧武即日通車、【南京廿日電】漢口十九日電、李鳴鐘改皓（十九）晨乘飛機入京、謁蔣報告平漢路剿匪情況、日內返漢轉赴前方、

【上海廿日電】孫連仲朱紹良部在樂安宜黃南豐與匪激戰甚烈、飛機全體出發協助、斃敵甚多、王金鈺巧（十八）出發前線督師、

鳴謝 東北商行保險部賠欵迅速

謹啓者敝人所有房舍均在大連東北商行代理帝國海上水火保險公司投保安全大洋一萬五千五百元不料於前一時不愼突遭回祿事後電知該行經理唐潤之君當際蒞場勘驗並無異言遂即照損失程度如數賠償敝人領欵之下無一爲報是以謹登報端以資公閱伏望一般投保者敝人願爲介紹焉

山城鎭中央東西大街路南門牌三九號 張滙川謹啓

大連 洪來興綢緞莊廣告

綈絹綢綾呢絨嗶嘰 中西雜貨無不俱備 定價劃一分外克已

監部通 浪速町三四 電話四七三九

支店 洪來永 西崗子 電話五七二六

店 洪來茂 電話七九二四

天廚味精由麥類製成質料純素味道鮮美允推調味料中的絕品抑亦中華國產的明星也無論何種食物加入少許自然鮮美並致凡菜餚羹湯點心之類宜于烹飪後加入糖果餅乾之類宜于調製時摻和手續既便而價格尤廉誠金貴銀賤潮中之無上經濟品蓋化兩毛錢購一瓶試之定能保君滿意也

總代理 大連市信濃町 福昌和海味號

介紹西醫王奉周先生

營口埠內小紅樓街民生醫院院長王奉周先生係南滿醫科大學第九班畢業歷任南滿醫院及各機關醫官辯症若神有起死回生之妙手術精奧有手到病除之功懸壺營川有及年載擴治男女內外諸症均能應手奏效矣至該院求醫者絡繹不絕應接不暇之勢良相而國治人求良醫而身安敵人等爲補於社會謀公共衛生起見特刊報介紹至各親友或偶抱採薪之憂或久患難起之痾宜速至該院延王奉周先生醫治以期速愈特此謹佈

介紹人 喬君平 潘達球 孫文成 王家慶 高永祺 王殿甲 溫瓊玉 陳章達 楊紹珪 王蔭樸 修長在 鄒永新 于紹振 李文翰

國際代理帝國海上保險公司賠欵迅速

敝號於一月七日由連裝建新輪粉子一百七十包往福州經李振聲君介紹投保帝國海上保險公司鈔票八千元該輪中途遇風貨物被濕應賠鈔二千四百四十七元七角一分如數鈔運日其信用卓著用特登報鳴謝

大連 建發行 謹啓

大連 新昌號綢緞莊每日廉價廣告

朔風怒號六出紛飛本號值此運到大氅斗蓬時式衣料花呢駝絨緞葛綢絲凡化粧物品旅行器具無一不備並新到租細皮貨定價劃一分外克已惠我諸君盍興乎來

西崗平和街三十番地 電話 門市部 三八四七 批發長 四九〇四番

燦爛可觀之乒乓球賽
昨已開幕中青學校
棹上英雄齊集戰場各欲逞豪稱霸
觀衆如堵室無立錐師同執本屆牛耳

【大連】本埠中華青年會主辦之第四屆乒乓大會已於三月二十二日上午八時半開會矣。首由青年會學校校長趙齊如先生代理張本政氏請開會辭。其詞略云。「今天是中華民國二十年三月二十二日。也就是本會主催的第四屆乒乓比賽會開幕的日子。回想已往三屆之成績雖沒造成極光燕極燦爛之紀錄。但比較起來亦自逐漸可觀！這能不算諸君底體育熱嗎？

然而。吾人有一種通病。就是：對於各種學術的研究。以及技藝的練習。總是喜歡「淺嘗輒止」。「故步自封」的。惟其淺嘗輒止。所以我們底學術。才會失之膚淺。惟其故步自封。所今我們的技藝。才會終無改進。鄙末。敝人們在此開會之前。即不得不進一言以相告：

按照此次所加入的團體。以及各團體的諸位領袖及隊員諸君底精神看來。不但對于技術道德方面。都是具有相當訓練的。「就是對於本會體之維護以及新紀錄之造成。也必都是預卜美滿的！

所以比賽這類事情。雖是先由市場競爭戰。或是先由自由買賣以至演進到學校或團體的錦標賽戰。我們暫且可以不必爭論。單就體育本身言之。也是必要：「勝而不驕。敗而不餒」。那才是出我們底體育道德！

諸君！在座諸君！這是委員們願與諸君共勉的！

約至九時許便開始豫賽。觀者踴躍。幾無立錐。瀰滿青年會之樓廳。先由審判井關洋先生宣佈開賽。第一次是二中A組與師範對抗。結果一對三。二中敗北。今錄其對戰之姓名列如下：

二中A組	師範
遲肇勛	遲鏡誠
孫德信	洪可富
龐永徵	宋玉友
趙滑法	李成信
文安福	鞠興紱

以上餘剩一名而歸師範得勝。就中有可特記者。即師範組洪可富君係左手。頗有驚人妙技而宋玉友君。亦可稱師範中之健將。二中A組內孫德信君亦不示弱。其對洪可富君竟獲三勝二敗然二中僅孫君一人。總難執全盤之牛耳。其他之各組形勢與人名亦記如下：

中青	二中B
王銘堂	唐次虞
孔紹荃	孫長津
曹玉彬	于濟翰
范傳璧	高大年
宋子仁	郭永洪

三對零二中B得勝

卜內門	正隆
盛元法	司鴻全
鄭玉光	郭義達
李作鴻	楊永珍
劉松山	楊永濤
周錄東	李德恩

三對零正隆得勝

日新	師同
李率性	劉煥魁
王重光	韓同彰
周振元	溫廣田
孫述古	鞠興忠
李劍蓬	李成玉

三對零師同得勝

以上得勝者爲師範、二中B、師同、正隆之四組再行複賽。其對勢如下：

師同	正隆
李成玉	郭義達
韓同彰	李德恩
溫廣田	楊永濤
鞠興忠	楊永珍
劉煥魁	司洪全

三對零師同得勝

師範	二中B
遲鏡誠	唐次虞
鞠興紱	孫長津
宋玉友	于濟翰
李成信	高大年
洪可富	郭永洪

候補鄭吉春

三對一師範勝

最後決賽即師同與師範其人名如左

師同	師範
鞠興忠	遲鏡誠
溫廣田	宋玉友
李成裕	李成信
韓同彰	洪可富
劉煥魁	鞠興授

三對二師同優勝師範爲副優勝

總觀此屆比賽仕觀者則爲最後之決戰一賽。雙方强硬棋逢對手。惟師同之李成裕、韓同彰、劉煥魁三人之技術尤稱絕佳。尤其韓同彰君。可謂全賽之冠。而師範組洪可富君之左手戰尤堪稱爲妙技。全場拊掌聞堂若雷。戰到下午一時四十分許全盤方爲結束。遂將錦標交與師範同寬會。惟二中參加兩組。其對於體育之熱心可想而知。而此次敗退殊爲可惜。據云因近頃有修業考試之關係。未能充分練習以致成績不佳云云。然既往不必問來者猶可追望諸君勉之。及閉會時趙校長致詞謂。今次蒙諸君之踴躍出席。獲得一切圓滿之結果。足見大連之運動界的進步並能始終不惰的對戰。更蒙井關洋。王錫亭二位先生等之評判之大公無私的結果。方獲今日良好成績。實在敝人們之感謝的地方。更望各位諸君往後繼續努力。以保持日後的勝利爲要。並望勿生出來自滿之意。而致有五分鐘熱血之稱爲盼云云。」

西通小火

【大連】於廿二日午後八時許、由市內西通八二番地籠時商河野芳松處。忽然起火。大連消防署接到消息。急往撲救。至八時二十五分許。始將火撲死其原因尚不明。目下正在調查中。

昨日各地愛爾蘭人
祝守護神生辰
英皇妹是日祝壽辰

【倫敦十七日專電】今日爲愛爾蘭守護神聖巴特里克一千五百五十九週生辰。同時亦爲英皇喬治皇妹瑪娌賽夫人四十五歲誕日。今日爲愛爾蘭地方一年中僅有之盛日全國休息。故所謂聖巴特里克日亦即該邦共同之假日。學校放假。各教堂皆舉行特種宗教儀式。每人皆戴一枝愛爾蘭之國花酢漿草。然在英格蘭地方。此日常爲人所忽略。雖一般愛爾蘭人亦有慶祝之表示（合衆社）

【紐約十六日專電】愛爾蘭人及愛爾蘭之後裔。將於明日慶祝聖巴特克日。明日清晨各天主教堂即舉行宗教儀式。終日不斷。下午則有各種之遊行集會。晚間由各愛爾蘭機關主辦宴會及跳舞。紐約第五號路明日將有大遊行。約有一萬五千人參加。知名之士將在檢閱臺上觀望遊行之經過。紐約省前省長斯密司氏將任遊行主席。紐約市長瓦魯科。雖亦爲愛爾蘭人。但現正臥病於加利福尼亞地方。故未能參與。明日慶祝典禮中亦將有非愛爾蘭人或愛爾蘭之後裔參加。紐約大部居民將於明日以綠色紐帶及酢漿草爲裝飾。以期至少可作一日之愛爾蘭人。

滿鐵將在大連開催
滿洲資源會議
預定於六月中旬擧行

【大連】滿鐵將於六月中旬在大連。得其拓務省並資源局關東廳後援之下。決開催滿洲資源之科學的研究會議。目下已在進行準備之中。至於出席者悉選擇各關係者及官廳滿鐵及其他對斯界之學究者。目的在助長對商工農業等之資源開發事。以研究調查計畫云。

山東同鄉會
請車票展期

【大連】春回大地。日麗風和。每歲際此時期。山東難民赴北謀生者。絡繹不絕。於顧此項難民。率無旅行知識。在青島所買聯絡四等火車票。若逢人多被海務局限制人數之裝載。既至此間。往往手持之火車票。已逾七日之期。大連驛不准通過。於是泣涕道左。幾不欲生。爲此山東同鄉會。特函請滿鐵鐵道部長村上義一氏。說明情由。請求對此車票展期。以免貧民逗遛難行。極蒙鐵道部長之諒解。准予所請。昨已函復該會。必須通知。貧民向驛長說明遲誤之眞像。即能通過矣云。」

爲填北崗子海岸
將令住民遷移
滿鐵物色爲香爐礁

【大連】滿鐵對由露西亞町海岸。經過小崗子而至香爐礁之海面所填之地。現下已竣工三分之一。本年度在此崗子居住之中國人。漸將令其遷移以採掘該方面之土砂。而其對居住者之半數。已行遷移矣。惟對其移轉之地點。滿鐵已物色決定爲香爐礁。其餘半數於本年內便即遷行云。

湘粵交界苗民習俗
先懷孕後定婚
在祀祖會中定婚姻

湘粵交界處爲五嶺橫亙。深山窮谷間。多毒蛇猛獸。漢人足跡所不能至。惟苗民居焉。其生活狀況。頗有足述者。

穴居

苗民住房。大都建於陡崖間。因崖陡雨水急流。地中無積水濕氣較少故也。其俗擬崖爲洞。洞甚低隘。以較黃河沿岸之土洞。實不及什一。僅能容二三人跪臥而已。洞口支木爲柱。架杉爲排。約三四尺許。上覆松葉樹皮茅草等類爲蓋。以避雨水。客室廚房在是。洞內爲臥室。以茅草爲地爲床。床下復鑿一小洞。衣服銀兩及其他珍貴物品均貯於是。無箱櫃也。兒女長成後。均分居。又限於地方。比鄰無

食用

苗民耕地。全爲旱田。山嶺除極峰與純石地方。無不耕植。山地陡者。聚石砌級。稍斜者。即順其勢。普通當種玉蜀黍。高梁粟稷等類。亦有種旱稻者。無水田。以高粱雜糧等爲大宗食品。非至喜慶年節不食米。菜以蕨藤爲大宗。喜喪時食豬肉。但求熟食。不知烹調。有名饌糯者。視爲珍品。法先煮水使沸。糯米粉爲丸。與市上元宵粄大小。投入沸水中。然後取王哈蛙——山中產一種黃色小蛙——一投入。蛙遇熱。即以前足緊抱粉團。至死不釋。是謂擁攬。衣盡屬粗紗棉布。多藍白色。無衣帛者。婦女則錢寬大花邊。冠製甚奇。形如覆盤小元盆。以各色玻璃裝小元珠。垂爲纓絡。飾於冠沿。女冠則上隘下闊之巾。高約尺餘。當兩鬢處。亦垂玻璃纓絡。赤足。無論盛暑嚴寒。男女均不着鞋襪。

鍊足

苗民既無鞋襪。又遊山中。其避荆棘寒暑之法。惟恃人工使足健硬。蓋苗民自兒童時。（其父母即以沙旱塍磨其足。稍長。更取熱鐵熨其脚板。塗以桐。務使足皮厚硬。故苗民亦荆棘。毫不在意也。

職業

春夏之時。男則種植耕耘女則樵採炊爨。日出而作。日入而息。眞莊子所謂無懷氏民也。秋冬則大都行獵貿易。喜銀幣。貿易所得。即歸而溶成銀塊。藏於床下床洞中。積久漸多。有至數千乃者。苗民多識草木藥性。熟苗每負販生藥。四出兜賣。兼行醫治。及巫醫。多有治手足瘋癱。無名瘡毒等。奇效。鄉人購藥用之。

特產

五嶺中有三特產。土參。鹿茸。杉是也。土參略似有皮之西洋參。味亦不惡。農村中喜購用以代西洋參。鹿茸。行時數十一群。茸角性喜戀。呼爲野牛角。每有所得。往往賤價售與漢人。價在四元左右。然在苗民。則以一對野牛角。能值四元。殊爲奇事。一入漢人。非二三百元不售矣。猪杉。即香柏之化石。黑色。香清正而濃。堅硬入土不腐。爲貴重壽材。山崩時往往發現。有值千百元者。惟苗民售出頗

婚姻

苗民不與漢人通婚。在每年中秋後。例有祀祖大會。散居數百里之苗民。成年男女以上皆集於一地。飲酒食肉。行歌嘻曰。入晚燃松膏爲炬。擊鼓鳴金。聚男女各一群跳舞。年長者引吭高歌爲導。未婚男女讀而和之。其歌咸爲男女纏歌。頗叶音韻。鼓金爲節。漸歌漸亂。不復有男女界矣。求歡音相悅之未婚男女。亦漸引漸近。離會場亦漸遠。以度其人生樂事。翌晨各告其父母。爲記婦。互道姓名居址。即各散去。待女有姙時。女家方告男家迎娶。無姙者仍不娶。結婚則以第二年大會爲期。迎娶當日。男家擇定迎娶日期。約在分娩前。由女家親屬若干人護送新婦至其程之半終止。男家親屬與新郎亦迎於其程之半。各出酒肉互飲。久暮盡返。迎者亦歸。

兵器

苗民行獵。仍以刀矛。鮮用火器。其於猛獸。則設陷阱。有吊虎杆。擇巨大竹竿爲之。根端植於地中。稍端置餌。上覆草泥。虎及其他猛獸經過其上。繩套即繫於其身。竹稍離地而起。將猛獸吊於空中。有力無處施矣。又有鏢獸板。引溪於竹筒。上繫竹板。筒水滿即自墜。板亦起落自觸。此板置於園田。以防野獸踐踏作物也。與外族鬥。則有刀劍戟等古武器。又有一種鐵劍者。長三丈餘。以三足木架承之。二人抬架。二人執柄使轉。轉速疾則鋼口之圓花愈大。古時交戰以陣。衝鋒陷陣。想當時鐵劍亦一利器也。

文化

五嶺苗民。無族姓。漢人等行動。民性古拙文樸。與其他未開化之苗族蠻黎生番不同。然職業生活上。雖與漢族交通。其保守本性仍烈。至今尚無姻不通。言語各別。使子弟入學者。同處國土幾若世外。亦奇事也。

宣武門甕城下
發現帶字磚
五十餘種四百餘塊

【平訊】宣武門甕城。自經工務局興工開拆後、迄今一年有餘、尚未竣工。其間曾一度根據誌書所載。拆尋火仁火義攻墓。市政府並派有古蹟鑒定委員監督。乃拆尋數月。僅經除磚邱一堆。別無他種痕跡。此火仁火義之謎。遂不攻自破。最近工務局工人。在此磚邱。又加拆尋。掘出帶字磚。共計五十餘種。約四百餘塊磚上字體。甚爲奇特。文意亦不能解。因此頗引起一般人之注意。刻正由考古專家。從事研究其來歷。國立北平研究院。以此項磚埋藏已久。必具有歷史上特殊之價值。特函請市政府將此項字磚。每種檢交該院一份。以便研究。市府以事關考察古蹟。當即函市研究院。遷向工務局接洽索取。並於昨日訓令工務局查核辦理。其訓令如左。准國立北平研究院函。請飭工務局將拆卸宣武門甕城所得之帶字磚。每種各檢交一份。以備參考等因。除函復外。仰即遵照辦理。具報爲要。

妙齡小女郎
運帶烟土
在北寧車上發現

【北平通信】昨日北寧路第三次客車。於上午八點二十五分。由北平前門東車站開行之際。有一時髦裝束之中年婦人偕一妙齡女郎。搭乘該車赴天津。比及車行抵豐台車站之際。車上鐵路巡警。突然查覺該婦女等雖擧止閑綽。皆神色慌張。當即向前盤詰。該婦女二人等各皆言語支吾。經警察檢查二人身中。搜獲烟土四十兩。訊其名喚王李氏。受人委託代運烟土赴津等情不諱。鐵路巡警將該婦女等送交豐台車站鐵路巡警局。轉解北平地方法院訊辦云。

韓新詩領袖
黃錫禹
將由滬來津

【津訊】朝鮮近代詩豪黃錫禹氏。年三十五歲。曾畢業於日本早稻田大學經濟科。著作甚豐。其「青年詩人百人集」「朝鮮詩壇」及「自然頌」諸詩集。已風行一時。黃氏近來華遊歷。在滬遍訪中國各文學家。頗得好的批評。於前來津。將亦遍訪津沽名士聞人云。

中央大學
規模頗爲宏闊
教授共二百五十餘人

▲教育學院　共計三十八人孟憲成。寥世承。張士一。許本震。范捷雲。（以上五人係教育社會系教員）艾偉。王書林。（以上二人。係教育心理系教員）邵爽秋。夏承楓。王禮廉。程其保。（以上四人。係教育行政系教員）。徐悲鴻。呂鳳子。汪采白。吳溉亭。梅經香。啓學永。張書旂。陳之偉。蔡任達。吳澄奇。鍾映奎。潘玉良。冷蘭零。男士衡。（以上十四人。係藝術教科員）張信孚。盧頌恩。金兆鈞。趙士淼。吳得誠。王子賞。葛樂溪。（德國人）。王穀成。張龍剛。孫徵和。于振聲。馬金標。李運恒。（以上十三人。係體育科教員）。

▲農學院　農學院計共二十二人。馮肇傳、孫清波。周福祿、莫定森。稍延芳。孫恩麐。（以上六人。係農藝學殖科教員）。許璇九。陳闓樂。章守玉。張亘伯。（以上四人。係園藝科教員）。黃統義。陳之長。黃異生。唐俊虞。（以上四人。係牧畜獸醫科教員）。孫本忠。夏振鐸。鄧叔群（以上三人。係蠶桑科教員）。張福廷。李寅恭。（以上二人。係森科教員）。彭謙。李乃堯。曹自晏。（以上三人。係農業化科教員）。

▲工學院　計共四十二人。沈奎侯。林啓庸。余立基。莊效震。戴居正。許必武。陸志鴻。張自立。宋希尚。張樹森。自季眉、徐南騶。陸元昌。夏余綬。（以上十四人。係土木工程科教員）。顧毓琇。鞠稲清。單基乾。楊簡初。陳中熙。金瑋。（以上六人。係電機工程科教員）。錢祥標。張闓鐸。陳士豐。劉錫晉。盤因樂。周鎮倫。錢昌祚。楊錫璞。李輔辭、顧慶森。曾攸珠。（以上係十一人。係機械工程科教員。）劉福泰。李毅士。劉敦楨。盧樹森。貝壽同。濮齊材。（以上六人。係建築工程科教員）。曾昭掄。丁嗣賢。李伯芹。余偉斯。童致誠。（以上六人。係化學工程科教員）。

▲軍政教育科　計共有教官五人。李亞蓮。周朝濬。馬爾用。徐競綱。王融。

▲自由課教授　計有一人。魏科波斯基（德國人）

以上在京六學院。及軍事教育科等合計教員都二百五十三人以教員人數而論。「文學院最多、農學院最少。以系科之多寡而論。理學院最多。法學院最少。若以教員人數與系科數平均計算。則法學院最多。每系有十七教員。農學院最少。每科僅有教員四人弱耳。

德球迷赴
法觀比賽
達萬五千人

【十四日巴黎電】今日有德國足球觀衆一萬五千人乘十五節長車抵此。作德國之和平侵入。蓋彼等來觀是日之德法足球比賽者也。該項比賽在晉倫布司體育場擧行。該場位可容六萬人。門票悉已售罄。實歐戰以來未有之盛舉也。德法兩國足球隊員。悉係兩國業餘足球界之精銳。公正人爲英人克羅者。預料必有一番惡戰以決雌雄也。

雙妹嚜雪花膏自行銷至今日。蓋無不知之者矣。論者謂其古香冷豔。乃冬日之神仙伴侶。然市多彼贗。宜細認雙妹嚜。毋使尋芳有誤。負此雪花也。廣生行謹告

雙妹嚜
雪花膏

價目　二號五毛六分　三號三毛五分　四號二毛一分　一毛四

大洋交易小洋照市貼水

廣生行有限公司啓

大連監部通　電話八一八一番

現代文化之惠澤

退治皮膚病
天恩水

堪可自誇之三大特長

一、殺菌作用　能完全殺滅寄生於皮膚之病原菌即時除卻痛痒等痛苦

二、消毒作用　以合理的分解消滅皮膚病患患部毒素不能追逐病毒於內部故可完全消滅毒素

三、收斂作用　能使皮膚病患部逐日見效迅速痊癒確實全治皮膚病

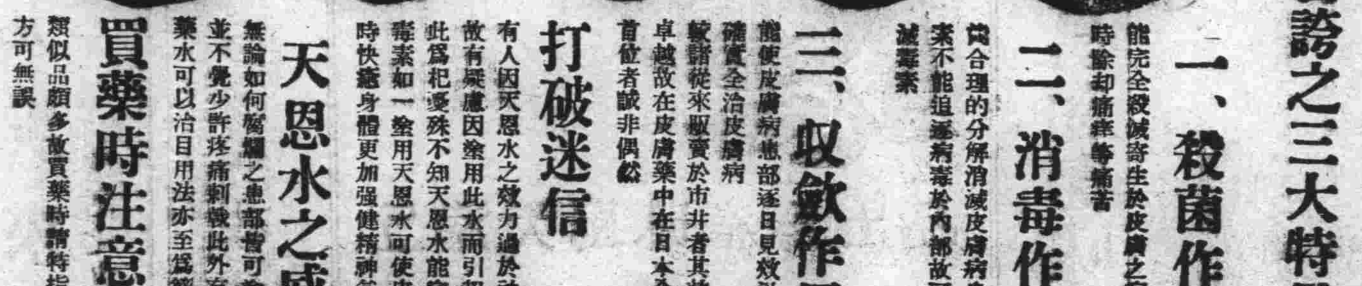

打破迷信　較諸從來販賣於市井者其效果截然卓越故在皮膚藥中在日本全國獨占首位者誠非偶然　有人因天恩水之效力過於神速遂故有疑慮因塗用此水而引起病毒者此爲杞憂殊不知天恩水能完全消滅毒素如一塗用天恩水可使皮膚病即時快癒身體更加強健精神益趨爽快

天恩水之威力　無論如何腐爛之患部皆可塗抹此水並不覺少許疼痛刺戟此外有澄淡之藥水可以治目用法亦至爲簡便

買藥時注意　類似品頗多故買藥時請特指名購買方可無誤

天恩水藥價　三角、五角、一元、二元、郵費一角二分。各處藥店代賣如貨斷之時請匯下列總發賣所郵即時照寄

主治效能　脫毛、濕癬、鵝掌風、疥癬、頑癬、香港腳、疱瘡、禿瘡、瘰癧、火結子、酒刺、雀斑、蚤蚊虱子臭虫之刺傷藥、漆油燙傷、刮臉割傷、痔肛門之潰爛、皮脂漏等一切皮膚病

總發賣所　東京藥院

本店　東京市芝區琴平町一八　電話芝一八七四番　振替東京六〇一〇〇

支店　大阪市天王寺區石辻今町廿　電話南一二四六　振替大阪五〇八一八

泰東日報 各地通訊

▲長春▼ 省立中學慘劇 火燒房塌師被壓斃

於昨十八日晚九點許。本埠商埠二馬路省立二中學校。學生下自修之際忽見五寢室內烟氣瀰漫。學生以爲失火。各處檢視。見後墻圍處被炕火烤着。遂取水灌救。時各教職員等亦聞悉前援救。教務主任王建夫事務主任唐某。恐成巨災延及他所。拚命灌救。不意柱子年久木朽。下面被火燒斷。同時大梁忽墜落。將屋內師生群扣壓底下。教務主任王建夫亦被壓梁下。胸部遭重壓住。欲出不能。而被壓之十餘名學生。你呼我叫。「老師快救我我在這兒」等等悲聲。慘不忍聞。時公安局消防隊赴至。將十餘名學生先後救出。中學生傷勢最重者仲偉成。傷勢交輕者馬明河等十餘名。唐事務主任腿部壓破。師生均送醫院治療。最後始將教務主任王建夫扒出滿面泥土。氣息奄奄不省人事。抬入夫役室內請面川醫士治療。據云脈力已停。不易施救。注射強心劑亦未見功效。不時即行斃命。聞王某年二十九。山東文登縣人。至該校共職僅二月。不幸因公殞命。師生莫不悲惜。當大梁塌倒之際。第六寢室學生破窗而出。搶搶行李書籍狼狽異常。迎至十點半秩序始行穩定。翌晨孫校長招集各教員會議善後。一面安置五六寢室學生住處。一面報告法院驗屍。並購買壽衣棺木。孫校長則於上午點親赴吉林教育廳報告。昨十九日晚返長。學生方面以王老師奮不顧身。援救學生眞不可多得。遂發起爲老師照像留作紀念。並於王方面定期舉行追悼會。同時法院得訊十九日下午三點檢驗畢由該校雇夫抬送農神廟停靈、全體學生送至縣附近行禮返校云。

開催像片展覽會

本埠日本人側發起風景像片展覽會。定於二十、二十一兩日開展覽會。會場於滿鐵俱樂部。極力歡迎各界參觀云。

小偷光顧孫姓家

城裡二區二分所管界。朝陽胡同門牌大號孫煥章。於昨十九日夜半二點被賊由窗撬入屋內。竊去藍緞子羊皮襖一件。紅洋氈一條。綠色花緞棉被一床。褥及灰色雨衣斗蓬各一件。女子大氅一件。杏黃色棉袍一件。枕頭一個。共計大小七件約値大洋二百餘元。急至一區報告。並請各區協同搜查務期破案云。

橋壞通行乘擺渡

邇近天氣溫暖。隆冬積堆水雪逐漸融化。伊通河水驟漲。南關伊通河大橋被水冰沖壞。往來行人交通因而阻隔。近有

▲瀋陽▼ 將舉行電氣週間

本月二十日至二十六日爲電氣週間。邑當燈公司門面上滿設花彩電燈。並擬定以此期間爲使用電氣器具之喧傳。將由二十三日起以花彩電車滿載電氣器具。偏處遊行。以資閱覽。再全員分組赴各需用家查問電燈電線有何破損之處。另派工

▲海城▼ 工務會成立三會 繅絲·陶瓷·鐵爐

海城商務會。爲奉令組織工務會。於二十日開全體會議。由遼寧總商會派來之調查員。賈笠樵氏。當衆詳爲指導。並由孫縣長演說。茲經議決。查本邑各工業。因經濟凋弊。多不完整。乃以繅絲。陶瓷。鐵爐暫立此三會。即依法進行。各會於近日違章討論。有不明瞭之處。遂便請賈調查員指導。賈氏須滯留二三日離海云。」

處調見請准加價。或變更換率以維現狀。聞仍未蒙照准。未知將來如何辦理也。

東語校畢業典禮

海城驛東語校。成立有年。專收教中國學生爲目的。由該校畢業。從事南滿及轉升學者。已不勝計。茲於二十三日。又屆該生畢業之期。該校長田崧龜吉君特邀中日各機關及本報分社長賈博忱是日前往與會云。

▲吉林▼ 天圖路 擬再加增運費

天圖路近年營業不佳。賠累達數十萬元職員薪俸已三月未發。長此以往前途黯。該路當局當曾屢請加增運費。以資挹注。但吉林省政府因該路本係經便鐵路。其運費自經一次增加後。已較吉長吉海各大路爲昂。何能再行增加以重延邊商民運費之担負。故雖呈請始終未予照准。頃聞天圖路日方資本家飯田氏。因總辦程科甲氏正在吉垣。亦於日前來省寓三通碼頭松下公館。連日向張主

院內狗噬咬行人

邑東街玉壁湯燒鍋。於十九日來一身着軍服者進屋。即大喊大罵聲言。彼係某軍部士卒。遼辦公。行經此街被該號畜犬將腿部咬傷。非令出治療費若干不可。該號檢看家犬均在院內伏臥。既未外出怎能將街上行人咬傷。與之理辯多時。該人以此計成功只得憤々而去云

人澈底修理。以求永遠安全云

眞是死店活人開

西街天陞園飯莊。於去歲因營業不佳。虧累過巨。遂即休業後。有胡萃峰者領得王治魁黃俊峰等爲財東。在該飯莊遺址另組西美新飯莊。食品眞實席資低廉。招待又極周到。因頗爲中外人所愛顧。聞該號開市至今僅及年餘然獲利頗巨云」

女師範聘定教員

邑女子師範學校校長徐止爵。當人清廉忠正。辦學有方。對於學生之課程。力求詳盡。經濟担負務求減縮。故學生成績頗佳。費用金錢亦極輕微。此皆該校長辦學有方所致也。近因國文及三民主義兩教員。因事辭職。遂聘文學碩老于芸青、財政局長陳欲光兩氏担任。該氏等各有所長。想該校成績今後當益見起色也。

張主席赴遼 隨行員甚多

東北邊防軍駐吉副司令官張輔忱氏。自遼歸來已將月餘。因張學良司令應催促請其仍赴遼共商機要。特定於二十日由吉赴遼。此行並帶隨員多名。以便在遼行轅辦公。所計電務處副官處軍需處均有隨員前往。預料此次返吉期須兩星期以後尙無一定。各機關首領於張氏啓行時。多準備赴站恭送云

球隊堆減價乘車

吉林省教育廳。因吉林球隊行將赴平。賽球。所有經過吉瀋海北寧各路應予請資便利。當即呈請。省府因瀋海北寧交委會管轄。即電交委會電覆准照團體來回乘車劵。準吉即由教育、遞瀋海洽辦理。已由省府廳遵照辦理免誤限期云。

▲營口▼ 民國十九年度營口貿易概況 減退率僅二分五厘

據滿鐵公司營口地方事務所調查去。年（十九年）營口港輸出入貿易總數量。約達七十萬一千九百啓羅噸。較諸前年（十八年）之七十二萬零四百啓羅噸、減少一萬八千五百啓羅噸（約二分六釐）若分別其輸出入額。則如下列（單位啓羅噸）

△輸入一九二、七二四 △輸出五〇九、一八一

就其輸出入貨物分類觀之則又如下列

輸入▲棉紗棉布八。〇一八▲粉九麥四。八八六▲紙類五。六六九▲砂糖一七。五六一▲石油四〇。一三二▲其他二六五。四五

輸出▲豆餅一〇六。六一一▲豆類一七九。四四九▲高粱三六。五九八▲包米二五。一六六▲小米六二。二四六▲食鹽五八三七▲滑石二九。〇三六▲苦土石等一七。二八五▲其他四六。九五〇。

大連港去年貿易順數銳減百分之二十乃至三十。已如各報所載。而海口方面則僅減二分六釐。可謂值得注目之現象。其主要原因。似不外爲中國鐵路以低價之銀單位運費。吸收貨物。經由營口而出入。其貿易順數之減退率遂獨爲較少云

廢除祀孔

本埠教育機關。歷年春秋祭孔。向歸其承辦祭物。召集官紳共襄是典。今開奉中央政府之通令。廢除祀典。僅以孔子誕日爲祭日。該教育機關奉到此項通令。遂即廢除。四千年之典禮。今遽除之。亦是告終之日到矣。

▲安東▼ 廳令檢定私塾師

安東縣教育局。奉省教育廳令略謂。查偏僻之鄉。私塾林立。其教育方法。是否適宜。亟應考核。以免誤及學生。爲此令仰該局所屬照。對於管內塾師。宜加檢定云。

令查禁合江日報

安東縣政府。頃奉省民政廳轉奉省政府令。轉奉行政院令。查四川省。合川縣、出版之合江日報。文字荒謬。有悖輿論。純係反動刊物。亟應查禁。仰即遵辦等因。聞縣府奉令後。即嚴行查禁。以杜萌亂云。

兩局長一去一來

安東縣公安局長。姚嘉猷。奉警務處令。與西豐縣公安局長。王殿作。互相對調。姚局長已於日前由安晉省。以便轉赴西豐縣就任。新任王局長。已十九日。午后四時三十分。由省來安。下榻於亞東旅館。稍事休息。日內即將接篆視事云。

▲騰鰲堡▼ 石某已脫出囹圄

本街春生達。司賬員石某。送縣看押一節。已誌前報。茲詳該案內容者云。毛某在懷德縣。充稅捐分局主任。曾求該號作保。任差半載有餘。嗣新舊局長接觸。由總局派員。至各分局調查。追至毛某稅卡。彌縫不週。倘怒該員。點驗票根帳目等。虧大洋九百二十元。係外欠者。一時難以追討。該員反言。虧蝕官欵。致將毛某。帶局候辦。並追究担保者。始將春生達。石某送縣。該號財東徐章三。以事關欵項。極力籌措巨欵。如數具呈送縣。於十四日。業將石某開釋矣。」

▲哈爾濱▼ 歡送赴俄代表 各界均準備歡送 專車離哈之行程

中蘇會議中國代表團定於本月二十二日下午三時首途赴俄本埠各界屆時均決到站歡送。昨東特教育廳已令知特區教育廳文物研究所。及中學校。屆時每處派員二人。至站歡送並製爲國宣勞等字樣之旗幟以表熱誠云。又中蘇會議我方代表團列車。附掛一零四號飯車一輛車上派僕役六人該專車定二十一日午後三時零五分由哈出發。二十二日午二點二十六分由滿洲里開車赴俄。在俄境直達莫斯科。均按第一次快車之行車時間開行。自齊齊哈爾濱至滿洲里之一段由車務處西線總段長瓦豪司基隨送云。」

商會函郵務局 取消郵票限制

哈市商會徇商民請。昨函吉黑郵務管理局請取消「限吉黑貼用」限制辦法。以示便利云。

哈爾濱日報 昨忽被查封

本埠英俄文合璧之。「哈爾濱日報」昨（十九日）忽被特警處臨時查封。聞係因該報有宣傳赤化之紀載。且未依合法手續立案所致、該報主持人爲英人辛柏森平日論調頗多傾向蘇俄。故在白俄方面視之。直無異爲正式的蘇俄機關報據謂其藉英人享受治外法權之勢力。所以辛柏森爲主筆者。不過擬最近英領事館屢明未在領館註冊遂被查封。惟據另一消息。該報之被封。另有其他原因云

音潮 1931

藝術是什麼？

超

當我們檢討科學，藝術，法律，道德等等起源之時，我們就已經發現了在我們前面有幾種形象，思想，行爲之規則等的有聯絡的體系

藝術是什麼？

對於這個質問我們馬上可以指出音樂，詩歌，繪畫，雕刻來，但是這些東西我們怎樣認識她們呢？反轉說就是藝術對於人類生活的機能是怎樣的呢？

我們按瀏列哈諾夫的例暫時停留在某種一時的定義上面，再找些比較嚴密的定義，在互相比較中加以具體事實的證明來說明這個對象吧。

托爾斯泰在他的「藝術論」裡面說——

「藝術是結合人與人的手段之一，……

「正如傳達人類的思想及經驗的語言是結合人與人的手段一樣，藝術也有同樣的特性，在乎下述這點——人以語言傳達自己的思想給他人，反之，以藝術五相傳達自己的感情。

「藝術活動在傳染感情給他人，這個人的能力上面，有來結合的手段相異的作用。但是這個結合手段和以語言傳達她的基礎。

「喚起曾經驗過的感情於自己內部，而先喚起這感情於自己內部，然後以運動，線，色彩，音響語言所表現了的形象給傳達這個感情，使他人能夠經驗這個同樣的感情——在這裡面才有藝術活動。藝術有這樣的一種人類的活動——一個人意識地用某種一定的外表記號傳達他所經驗的感情給別人，別人受這感情的傳染而得經驗。」

布哈林，也有相近的定義——

「我們看到科學把人的思想系統化，秩序化，純粹化，從矛盾解放出來，從知識的斷片，從布碎縫成一件科學的觀念及理論的衣裳，然而社會的人不單思索而且感觸，他煩惱，快樂，希望，歡喜，悲哀，絕望等。他的感情可以是無限地複雜而纖細他底精神的體驗能夠有時以這個別個調音和調子。藝術或以語言，或以音響，或以運動（比如跳舞）或以其他手段（還往往「非常地」如在建築上是物質的）那末，藝術是什麼，已經明白了。藝術是感情——向種種形態的——組織。因此，社會上這些感情之社會化，作爲其傳播和普及手段之藝術的直接任務也明白了。」（未完）

黃昏後

（續二） 靈岸

參天的白楊，黃枯的衰草，他們還沒有得着春神充分的恩賜，都在靜々地歡待這頓使T有不可形容的淒涼，幾座荒塚的墳前，也因這次結婚，居然上香供祭，啊！T這時似乎清醒而激悟了，「人們要妻爲的傳種，所說上墳添土的意義嗎？如果我死後，怕還墓地裡也堆起一個淒涼的荒塚，我的後裔也是如此麼？」T在墓前幾叩首之際，悽愴的沉痛簡直要大哭起來。

「掉甚麼眼淚，大喜的日子，還這樣，……？」以二大爺身分自居的，看着T落淚而說的，

「不……他必是想他奶奶的，」鄭二小解釋的妙論，T不得不對他發出一種感激眼光的表情。

「不知你有甚麼想的，還不進屋……？」妻又不耐煩的督促的說，暫時把T的幻想打斷，他像偷嘴的老鼠，不得不溜々地跳到屋裡。

「顧恩！叫你好嗎…？」T靜悄々地走到妻的脉前撫着她的頭，把臉偎到一起而虛心下氣的說着，

「噢！嚇人一跳，手怪涼的……」妻翻過身去似卑鄙這種行爲的答着，

「顧恩！……」T又似若找一些安慰的話而給妻引起一種愉快，可是妻已不等他說完又咕嚕着歎語，

「人家說顧恩這名不好，英文是獅子的意思，我怎麼害得像獅子……？」妻有氣了

是誰喚舌，竟把T賜的芳名道樣的解釋T由煩悶裡發出微微地苦笑，默々地上肽，睡神不容易貪臨，致使的回憶的狂潮，都湧上心頭，雖然T得不着妻的安慰，或是得有冷酷的回聲，然而也還有時自慰，有時原諒妻的勤儉，撫育子女，而爲妻悲哀，不得不暫把青春剛猛的勇氣，竟在妻前消失了，彷彿瓦上的嚴霜，遇到和暖的陽光。而不知不覺中溶化了，在T結婚後的第八天，要同妻到岳父去拜謁，一般的說法，那是「回酒」再甚麼接七換八兩頭一齊發，T爲遵從母親的勸導，纔嗑嚅的向學監主任請了四天假，他自出了自己的家門，總也沒到車上同妻一處坐，純覺得有童性的羞澀，雖然妻的哥哥，讓他上車坐着，他太難情的把臉紅了一紅。的確鄉下的風味，是俱別緻的精采，單簡的車輪，曾用白楊木板換過幾次的車箱，再配上黃色的牛，秋霜降後草色的騍子，在那有時康莊路上，或崎嶇的道土，得得前進，鄉下人由經驗中得來，一看就知道車上坐着的是一位新婦人，然而只少一新郎，而T在出娘胎第一次的遠道跋涉，却是隔離淒涼底獨行了三四十里，在路上領略而注意的不過枯陽圍繞的荒塚，喚歸的晚鴉牠們了解々地快西方睡下去了，T已覺了若干辱舌，才找到W村的村外，他儘在叢樹邊徘徊着，躊躇，更不敢——也許怕羞——公然尋問那一家是他岳父家他似離群的羊羔，心靈上哀哀欲鳴，村中各戶的房上，纔纔地冒着晚炊的輕烟，更能聽到喚牲畜的聲音，和殷勤家主催促工作的喊聲，他伸長了脖子，揣準了眼光，儘望道上的道輛，是否黃色的牛和枯草色的騍子拖着車，車上是否坐着一位新裝婦人，一輛一輛底過去了，他有點失望了，腹中的造糞機亦似乎隆々地需要原料了，

「小孩！這是W村麼？」好容易等「一個農家的孩子而發問，

「是W村，你是上屯來的麼？「找誰呀？」這孩子雖然是鼻涕已流過口部，而他却不時用他的袖頭橫着一拉，另外帶一種奇妙吸氣響聲的答着，

「我是H城來的特意找G姓有事的，你告訴我是那一家？」T低頭向他又問，

「這一村都是C姓，你到底找叫C甚麼的呢？」小孩有點不耐煩了，

「難道你也姓C麼？」T有點緊張！不得不反逼一步，

「我姓C」

「C，M，是誰？」

「那是西屋二爺，你管莫是城裡T罷！」小孩的確聰明，每一句話，都若察言觀色，他似乎已在幾天前就聽見有新親來的宣傳了，所以他飛步往回跑，跑得吃累，也許他穿的鞋子恐怕是他母親的舊鞋ㄎㄧ的聲音，拍得很勻，怪不得引樓穩的烏鴉，又驚起繞樹而飛鳴着，……

T在溫暖的被窩裡，不知道是夢境還是深刻的回憶，他不敢再回憶過深，徒增幾倍懊惱，他只得暫尋黑甜鄉去。

（完）

寫在元日之夜

瘦萍

（一）
千年一春，倒也有個窮盡。

（二）
落去的多少瑣花，枯盡了多少瑤草？
不必驚心喲！物物都有個老！

（三）
生物的命，何獨不是這樣？
祇有無生的東西，才是美麗有趣的安康。

（四）
年光呵年光，水般流浪，
雲影飄揚，雨般下降——你像。

（五）
而人們呢，却曾不稍加掙扎，
隨便的，任意的，在你輕來輕往之中徬徨。

（六）
很容易的，很自然的，
夢生醉死的混去，便可把三六五日脫離！

（七）
回頭看看過去的，何年不是嬉遨自棄，
何年不是沉醉迷離？念眦于茲了。
在黑黯的環境裡暗泣！

（八）
眞的，就是這一年短短的歷史裡，到有許多悲痛苦的陳
跡春也如此如此，夏也如彼如彼。………

（九）
嘻！擲在腦後吧，那些殘亂舊跡，
不要歌歌頌反，去回憶！

（十）
過去是過去，已往的失敗，
是將來的警惕，呵！奮鬥兮努力，

（十一）
年光年光，儘會匆匆地過去，
今天是今年今生的創始日，

（十二）
洗取社會的惡濁，消除黑暗蒙籠的舊勢力，
活一天幹一天吧，得到眞自由眞平等的新園地！

——脫自故鄉——

給敏州

秋風

敏！宇宙眞神秘呀，怎的使我終不能解破這是怎個奇謎呢，剛才我還在你的那雅潔的屋內，聽你流暢的談話，朱先生唱的婉轉的歌音，隱約的還繞在我的耳旁，何故現在竟飛至溫柔的母懷來了，阿！火車呀！你的力量眞偉大，剎那間，把我送到家裡來了。該怎樣謝你呢。敏！你我久別的初會，問心當怎樣快樂啊，惜乎時間忽忽的促着分別了，雖在短促的時間內，得着你的那音機的清脆聲，奇珍書籍的披閱，書畫的欣賞，知心的密語，一一都值我陶醉了，你所囑咐我的那些「金玉良言」誠非世間的數字可以能記載的，我在未見你以前，的確我所抱負那熱烈的情感，早已損傷到極端了，呀！我委實感動了，但被你慫恿之後極了，我數月以來，竟把人生看成灰色，已沒再有追究的見地了，我想任何的聖賢豪傑，終歸黃土一坯，論什麼造福社會、流芳千古，結果都歸於消滅，況我又是一個蓰弱的女性，有何種能力，知識，改造社會，貢獻於國家呢，想到這裡甘願閉門自守，以了終生，可是現在呢，現在明悟了，大夢清醒了，我感覺了人生的重大意義，從此要照你所指揮的步武進行了，

不但人們那樣說，我自己也承認我是人間一個不幸者，也是人生路上絕望的旅客。該受困苦生活的懦弱者，但我却不恨把這一切我都放在運命上去解釋，以爲過去的都是美滿的，快樂的，躊躇滿志的，敏！你是曉得我的吧，是不？

我從唔了你以後，我的思潮頓覺變遷了我也認清我的爲人了，我雖非天賦知巧別無可諦的奇材異能的女性，但我總堅信非彼爲任性放蕩朝楚暮楚，沾名鈞譽的小賤輩，姿色是不足動人愛戀的，但本着如玉之堅，如月之皎，如珊瑚之紅，如天使白衣的純潔的我還顆無玷的心，毅然要從事實上努力做去，以達到所謂新女性的天職，無論人們在怎樣非答我譏諷我，我總當馬耳東風置若罔聞，非達到我的創作的希望誓不爲人的。

我也是黃帝子孫的後裔，我也是中華民國的一份子，那麼對於社會人類該當犧牲，該當貢獻我的心血，我的生命！因爲我現在思潮是這樣翻湧澎湃，所以不能急趨於結婚的路程上，我的一種少女的尊嚴、自由的高傲，前途遠大的希望，決不爲結婚而斷送的。試看，冰心，元君及其他……諸女士有那樣好的才幹，自經結婚後，便都退避三舍去了，豈不可惜麼，我深信「結婚是人生的坟墓」這一句話，

但是我還要勸你，因爲你比我長幾歲，須早設計，勿使歲月空度，虛擲韶光，宜及時努力，青春不可錯過呀，

不然，你要能始終一致的堅忍不拔的希望時，你須具磐石的意志，大火的熱烈，長江大河似的氣魄，崑崙高山似的峻嚴，要能如此奮往直前，方不愧爲堂堂丈夫的氣概男性的尊嚴啊。」兒女情長，英雄氣短，任其消沒銳志，有何足取？

「人非草木誰能無情」爲愛情固當可以赴湯蹈火，犧牲一切，然欲爲人類創造一種新建設必須絕情絕慾，抱勇往之志，走向光明之途，方有成就的一日，敏！努力吧！「精誠所至，金石爲開」何愁事之不達呢？敏！我很欽佩你敬仰你的藝術高超，果如你前所說的：……那麼雖走上崎嶇的路途，我也願和你攜手共進，我們一齊向藝術的路上進吧！待藝術成就之後，那時海濶大公，任我們自由來去，其樂當如何呢？敏！共同前進！潦草書此復新指導

祝你進步！ 一月一日 秋上

死的勝利

意大利D'annunzio著 王守禮譯

（續三一）

他想：「她不再同我通訊了，自我抵此以後，我收到不過她短短的二通電報——一通從侖柴寄來，一通是從倍拉格亞寄來的。我永不曾離開她還樣走過或者，正在這時，另外的歡喜人了她，愛情從婦人心中「立刻」崩落，是可能的嗎？有什麼不可能呢？她的心靈，是疲倦了的；在亞爾般拿，埋沒了的記憶重溫過來，可算是最後的鼓勵吧，我錯誤了，但某種偶事，由那些能在宅們的理想形態下知道如何去觀察宅們的人們看來，其中確包含秘密的意味，明顯而且獨立。喂！我在想像中仔細冷味着那些構成我們在亞爾般拿的生活的一切瑣細之偶事，都有不容猜疑的意味和明顯的性質顯示着；它們確是「尾擊」呀！明淨的禮拜五晚上，我們來到羅馬車站時，我們叮嚀囑別時，和蓬車把她拉入霧中時，還在我看來，豈不是我於永久失掉她嗎？我內心底裡，豈不確信一切都到了盡頭嗎？」海波黎脫接了最後的吻把黑紗罩上的態度，映在他的夾想中了。太陽，碧天，花卉，天然的普遍的幸福，祗暗示他這樣的反想：「沒有她，生活對於我是不可能的了。」

在這瞬間，如綢倚在欄杆，眺望着教堂的大門，說：

「隊伍走出教堂來了。」

佩着徽章的送殯人，走出大門來，四個穿僧袍的人，肩上抬着棺材。一長列的人，一穿僧袍，傘着點了火的燭，跟在後面，只有他們的眼睛，在高帽的二孔間可得看見。微風時々將微弱的燭光搖曳，有些燭淚了，燭的本身，彷彿淚涕交流中消失，穿僧袍的每個人身邊，跟着一個赤足的小孩，用他們的手心，在收集溶化的蠟油。

當全體執事們散行在街上時，穿紅服，戴白假臉的樂師，奏出一套葬禮進行曲。司葬儀的助手們，使他們的步伐與音拍相合：鋼質的樂 （未完）

人海波瀾

長篇連載 【續八七】 慢卿

余自裕字綽然，係直隸省義豐郡人。他的家庭在距城二十多里的安家莊裡，兄弟八人。他的父母，均以農爲業。他哥哥阿仁，三歲的時候，生身的母親就死去。他（阿仁）父親余老望，在元配死去的當年，就又憑父母之命，媒妁之言，續娶了許氏女爲繼室，許氏女的品德如何，作者於此，亦不必多敘。僅就余老望的父母，爲防免兒孫阿仁不受後娘虐待計，對於爲余老望聘定繼室，曾經躬親百般探察，而後才爲定聘上看來，我們也就可以略知許氏女的品德，決不是刁潑妒悍之流，許氏女作了余家婦後的第二年底，就生了余自裕。後來又過了十四年，生了阿禮阿智阿信等。許氏雖然生了不少親生子。而她的賢良的名譽，却也好似隨着她的生育的度數而傳播增高。她對於阿仁是怎樣的慈祥？也就不用作者明言，即可想見。當阿仁到了八歲的時候，正是我國廢除科學；興辦學堂的時代。當時許氏，就打算令阿仁上學念書。無奈一般民知未開，都說那學堂是洋鬼子辦的。入了那洋學，將來洋鬼子就都帶着走了。因爲有這番庸人自擾的傳說所以都把入學讀書的事情，看作畏途。爲人父母者，（未完）

世界大戲院

奉書影片 西一商一 公司附設

三月十九日起連演五天

明星公司出品 愛情第一巨片

愛人的血

主演：胡蝶 鄭小秋

下期預告 一個紅蛋

女界福

天下第一婦女靈藥 驚天動地救人無數

補血補氣調經種子赤白帶下婦女百病產後不孕莫不藥到病除

各埠皆有代售 總發行 大連 德記金祿大藥房

上海榮光影片公司附設

上海大戲院

新設電話二二九四七番

陽曆三月二十三日續映四天

二小霸王張冲集

武俠冒險滑稽後集 友勝前集

導演 徐素濤 主演 張慧冲

下期准演 神怪劍俠偉人名片

七劍十八俠 一集 大鬧李家莊

遼寧省城

中街東頭路南新式大樓

謙祥泰源絲房萬貨商場

總經理德商世昌總行

本號創辦東北已歷四十餘年向以提倡國貨供社會需求為宗旨凡國產綢緞如春綾秋羅夏葛冬裘平金湘綉花素布疋山珍海錯普通雜貨無美不備又為便利各界饋贈起見特備精緻禮券數種送禮多寡均能如意更代理大中華百代高亭勝利各公司戲機唱片青年電影

總經理德商世昌總行各種呢絨毛繩毛線洋針雜貨五金皮張定價從廉如蒙惠顧無任歡迎再本號前代理滿洲世昌洋行於拾九年三月合同期滿雙方解約該行在外自行營業與本號完全脫離關係矣恐未週知合併聲明

泰記 源記 自動電話 萬貨部 樓下 二八一一 四七二三 批發部 樓上 四六九六 四七二九 日長電話 三九五五 無線電報掛號 一六一九七

謙祥泰謹啓

遼寧唯一大商場

統辦環球物品 推銷中華國產

春季新貨齊到 各種一概俱全

吉順絲房百貨商場

敬請中外惠顧 無任歡迎之至

電話 中一樓二一九五〇 二樓四二一九〇 批發部四七三九 日長電話三八七六番 中國有線電報掛號六二一九九

城內中街 五層大樓

屋頂遊園 電梯兩部

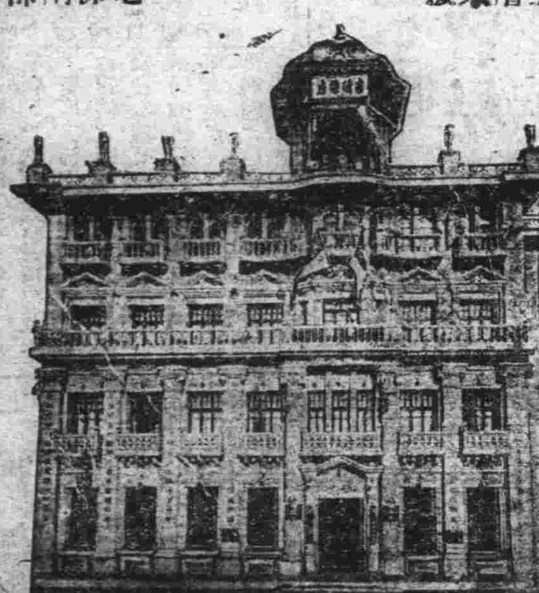

連濟獨家經理化粧百貨品行

人格高尚 人皆欽仰

歡迎參觀

先施化妝品物美價廉人皆愛用

先施公司虎牌化粧品

（上海香港廣東設廠）

花露水 白蘭霜 玫瑰霜 雪花香 千里香 潤面油 生髮油 牙粉 牙膏

（名品繁多不及備載各綢緞莊均有代售）

代理西京牌膠皮鞋廉價批發以及各種雜貨如蒙惠顧無任歡迎

（分行營口北平天津漢口湖南南京濟南）

大連總經理洪順祥謹啓

大連市奧町七十三番地電話二一七八六

王仁眼科專門醫院

院長 王仁

地點大連市西通六十四番地（常盤橋西廣場電車道中間）

電話六七五二一番

華文打字機 歐文打字機

附屬品俱全販賣並修理

膽寫版 油印機

無不稱揚

大連市大山通 小林又七支店

電話 四四二番 四四〇三 四九六七 振替大連八九四番

為慢性急性子宮內膜炎所苦者

請即服此良藥妹司丁其効如神

子宮內膜炎。在婦人病中。最占多數。若置之不理。必招莫大之苦痛。而非受可怕之外科不能受救。且此種手術。甚為困難。非熟練之醫生。往々有致之危險。故有子宮內膜炎者。宜速服妹司丁以防後患。若以為此等小病。可以自然治癒。而置之不顧。必至漸成重症。由子宮而波及於輸卵管卵巢腹膜等處。則至不能不受前述之危險手術。則雖悔無及矣。敝舖發賣之妹司丁。乃應用現今最新之學理。配合多最貴重之品。製成煎藥。使病人易於服用。蓋由多年之經驗而得之良藥。與市上通行之品。不可同日而語者也。雖發行之日尚淺。已有口皆碑。無人不道。以故道謝之函。推積如山。售出之數。日見增進。即此可知妹司丁之効驗顯著矣。若有下述各症者。請即服妹司丁。方知敝店之言不謬也。

■因子宮病而血液之循環不良。月經不順。耳鳴頭痛。腰酸背痛。眩暈逆上。頭髮脫落。

■腰足冷下腹疼痛。筋肉痙攣。頭垢甚多。小便頻數。局部瘙痒腫爛。月經前後。下腹疼痛。

■月經前後。白帶甚多。頰部潮紅。做事無心。易於倦怠。常於睡眠。神經衰弱。

■夜不能寐。易於發怒。食慾減退。子宮出血。顏面不良。手足關節疼痛。多年不育。

■雖受孕而常流產死產。

凡有以上所述之症狀者。則其人必患子宮病。圖中所繪之卵巢腫瘤。亦由子宮內膜炎之置之不理而起者也

妹司丁分特製普通二種雖多年為重症所苦者。若服特製之妹司丁。必能早癒。

藥價 普通 六日分金壹圓 十三天分金貳圓 二十天分金參圓 特製 十天分金參圓 二十天分金五圓五拾錢 一ヶ月分金八圓

妹司丁發售所 東京市四谷信濃町 森田屋大藥房

總批發處 大連市山縣通一丁目 順和公司大藥房

代售處 大連市浪速町 日本實業會社 大連市浪速町 井上誠昌堂 大連市奧町 華西藥房 大連市監部通 華泰藥房 安東市 德記西樓 奉天小西關 廣濟堂大藥房 奉天小西關 井上誠昌堂 奉天城內四平街 大德生大藥房 奉天西塔南 中西大藥房 奉天鐵嶺南 歐美大藥房 遼陽什字街 天錕成 鐵嶺 平記大藥房 長春北門外 中西大藥房 吉林城內 五洲大藥房 哈爾濱傅家甸 長壽堂藥房 營口二道街 中西大藥房 營口西大廟街 五洲大藥房 營口永世街 興亞大藥房 營口二道街 慶豐台 營口東源關 錦興館 安東縣市場通 井上誠昌堂 安東縣中富街 東益增 瓦房店新市街 德記藥房 天津與店街 傑記大藥房 北京東單牌樓 東亞公司

妹司丁者各埠大藥房均有代售就近採買為幸

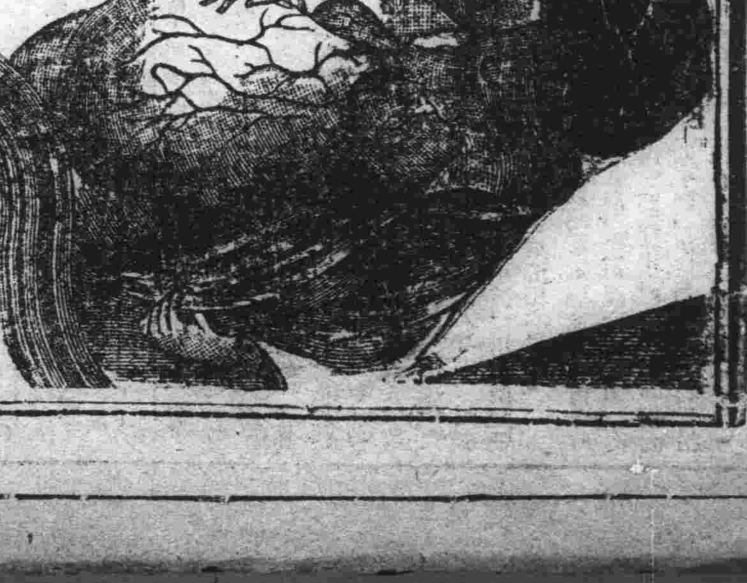

天威牌珍珠淡氣泡

敝社所新發明之珍珠淡氣電泡乃由光學專門技師在敝社直屬之研究所考查世界各國照明學理加以技術的方法而造成者材料特佳外容美觀內面磨砂光亮雖強決不眩目其放射之光線緩而和清而爽視之婉若珍珠故名之其外殼全面非常光滑故污垢積塵等決不妨碍而易於拂試無論何時可保其特殊潔淨之面目及於吾人衛生上大有裨益焉其內容乃選純精炭絲復充入瓦斯淡氣其放出光線惜賴瓦斯氣之助光亮特強故消耗電力藉得節省顧此珍珠淡氣泡中外馳名為各界所歡迎者即敝社為酧謝東省之主顧起見特大舉輸入以資貢獻伏祈各界賜顧無任歡迎之至也

東京電氣株式會社

大連市連鎖商店街本町通角 電五一一五五

哈爾濱埠頭區地段街電四七七五